



GHID INFORMATIV
pentru beneficiarii Măsurii 13 - Plăți pentru
zone care se confruntă cu constrângeri naturale
sau cu alte constrângeri specifice
din PROGRAMUL NAȚIONAL DE DEZVOLTARE RURALĂ
(PNDR) 2014 - 2020



CUPRINS:

DEFINIȚII	3
CADRUL PROGRAMATIC	4
MĂSURILE DE MEDIU ȘI CLIMĂ FINANȚATE PRIN PNDR 2014-2020	6
MĂSURA 13 - PLĂȚI PENTRU ZONE CARE SE CONFRUNTĂ CU CONSTRÂNGERI NATURALE SAU CU ALTE CONSTRÂNGERI SPECIFICE (M.13) DIN PNDR 2014-2020	6
VALOAREA PLĂȚILOR COMPENSATORII PENTRU M.13 ȘI APLICAREA DEGRESIVITĂȚII SPRIJINULUI FINANCIAR LA NIVEL DE ANGAJAMENT	6
Sub-măsura 13.1 - plăți compensatorii în zona montană (ANC ZM)	7
Sub-măsura 13.2 - plăți compensatorii pentru zone care se confruntă cu constrângeri naturale semnificative (ANC SEMN)	7
Sub-măsura 13.3 - plăți compensatorii pentru zone care se confruntă cu constrângeri specifice (ANC SPEC)	7
CRITERII DE ÎNCADRARE ÎN ZONELE ELIGIBILE PENTRU M.13	7
Sub-măsura 13.1 - plăți compensatorii în zona montană (ANC ZM)	7
Sub-măsura 13.2 - plăți compensatorii pentru zone care se confruntă cu constrângeri naturale semnificative (ANC SEMN)	8
Sub-măsura 13.3 - plăți compensatorii pentru zone care se confruntă cu constrângeri specifice (ANC SPEC)	9
SUPRAFAȚA ELIGIBILĂ PENTRU M.13	9
CONDIȚII DE ELIGIBILITATE PENTRU M.13	10
Cadrul legal	10
Condiții de eligibilitate pentru M.13:	11
Combinarea sub-măsurilor M.13 cu pachetele/variantele M.10 și M.11	12
ECOCONDIȚIONALITATEA	13
MECANISMUL DE IMPLEMENTARE TEHNICĂ A MĂSURILOR DE MEDIU ȘI CLIMĂ	14
Unde se solicită plățile compensatorii?	14
Cum se solicită plățile compensatorii?	14
Când se solicită plățile compensatorii?	15
Care sunt pașii care trebuie parcurși de la depunerea cererii unice de plată și până la efectuarea plății?	15
Documentele justificative	15
REGULI DE IMPLEMENTARE:	16
Transferul de angajament M.13	16
Care sunt sancțiunile aplicabile în caz de identificare a unor neconformități?	17
Modificarea cererii unice de plată	19
INFORMAREA PUBLICĂ ȘI PROMOVAREA MĂSURILOR DE MEDIU ȘI CLIMĂ	19

DEFINIȚII

Fondul European Agricol pentru Dezvoltare Rurală (FEADR) - reprezintă fondul din bugetul Uniunii Europene din care este alocată pentru statele membre contribuția financiară europeană nerambursabilă pentru sprijinirea dezvoltării rurale, destinată finanțării programelor de dezvoltare rurală derulate în conformitate cu legislația Uniunii Europene.

PNDR 2014-2020 - reprezintă documentul programatic, în sensul art. 6 din Regulamentul (UE) nr. 1305/2013, în care sunt prevăzute măsurile și sumele alocate României din FEADR care se aprobă de Comisia Europeană prin decizie

Măsură - un set de operațiuni care contribuie la realizarea uneia sau mai multora dintre prioritățile Uniunii în materie de dezvoltare rurală.

Angajament - reprezintă voința exprimată printr-un document asumat prin semnătură de un solicitant al sprijinului financiar, prin care acesta se obligă să respecte condițiile generale și specifice de acordare a sprijinului pentru fiecare măsură/sub-măsură/pachet/sub-pachet/variantă vizată, astfel cum sunt prevăzute în fișele măsurilor din *PNDR 2014-2020* și detaliate în legislația națională.

Suprafață agricolă - orice suprafață de teren arabil, de pășune permanentă și de fâneță permanentă sau cultivată cu culturi permanente.

Suprafață determinată - în cazul măsurilor de sprijin pe suprafață, suprafața loturilor sau a parcelelor determinate în urma controalelor administrative sau prin controale la fața locului.

Parcelă agricolă - o suprafață continuă de teren agricol, care face obiectul unei declarații din partea unui singur fermier, cu aceeași categorie de folosință, pe care se cultivă o singură grupă de culturi, în conformitate cu art. 67 alin. (4) din *Regulamentul (UE) nr. 1306/2013*, cu modificările și completările ulterioare; cu toate acestea, în cazul în care se solicită o declarație separată privind utilizarea unei suprafețe care face parte dintr-o singură grupă de culturi în temeiul Regulamentului (UE) nr. 1307/2013, utilizarea respectivă limitează suplimentar, dacă este necesar, suprafața respectivă. Trebuie declarate toate parcelele agricole pe care fermierul le utilizează, indiferent dacă acestea sunt sau nu sunt eligibile pentru sprijin, solicitate și nesolicitate la plată și pe care trebuie să respecte cerințele de ecocondiționalitate.

Identificarea parcelei/parcelelor agricole utilizate - înseamnă declararea și delimitarea în cadrul blocului fizic a parcelei/parcelelor agricole utilizate, în aplicația electronică GIS, pusă la dispoziție de către APIA. Identificarea presupune ca parcela să nu se suprapună peste parcelele declarate de alți fermieri și să nu depășească limita blocului fizic.

Utilizarea terenului - utilizarea pentru activități agricole a suprafeței de teren agricol din cadrul exploatației aflate la dispoziția fermierului pe tot parcursul anului de cerere.

TA (teren arabil) - terenuri cultivate în scopul producției agricole sau suprafețe disponibile pentru producția agricolă dar lăsate pârloagă, indiferent dacă terenul respectiv este sau nu ocupat cu sere, solarii sau alte mijloace de protecție fixe sau mobile.

PP (pajiști permanente-pășuni și fânețe) - pășuni permanente și fânețe permanente care reprezintă terenuri consacrate producției de iarbă și de alte plante furajere erbacee cultivate sau spontane care nu au făcut parte din sistemul de rotație a culturilor din exploatație timp de cel puțin cinci ani; această noțiune poate include și alte specii, precum arbuștii și/sau arborii, bune pentru pășunat, cu condiția ca iarba și alte plante furajere să rămână predominante.

Iarbă sau alte plante furajere erbacee - toate plantele erbacee care se găsesc în mod obișnuit pe pajiști permanente naturale sau care sunt incluse în mod normal în amestecurile de semințe pentru pajiști și pot fi utilizate în hrana animalelor.

Suprafața de pajiști permanente - terenul cu pajiști permanente declarat în anul 2012 în conformitate cu *Regulamentul (CE) nr. 73/2009*, precum și suprafața cu pajiști permanente declarată în 2015 în conformitate cu art. 72 alin. (1) primul paragraf lit. a) din *Regulamentul (UE) nr. 1306/2013*, cu modificările și completările ulterioare de către fermierii care fac obiectul obligației de a aplica practicile agricole benefice pentru climă și mediu, care nu a fost declarat ca teren cu pajiște permanentă în anul 2012.

Pajiștile permanente utilizate în comun de mai mulți fermieri - suprafețele de pajiști în interiorul cărora nu există nicio delimitare naturală sau artificială, iar animalele pășunează liber sau se cosește pe întreaga suprafață a pajiștii în cauză. Această suprafață poate coincide sau nu cu suprafața blocului fizic. Dacă la controlul la fața locului APIA descoperă o neregularitate/neconformitate, fermierii care utilizează suprafața de pajiște în comun suportă sancțiunea.

VII (vii) - terenul plantat cu vii și pepiniere viticole. Acestea sunt culturi permanente.

CP (culturi permanente) - culturile pentru care nu se practică un sistem de rotație, altele decât pajistile permanente, care ocupă terenurile pentru o perioadă de cinci ani sau mai mare și care produc recolte repetate, inclusiv pepinierele și speciile forestiere cu ciclul de producție scurt.

Sistemul Integrat de Administrare și Control (IACS) - instrument tehnic de gestionare și control, creat pentru administrarea și controlul cererilor unice de plată depuse de fermieri, care se aplică schemelor de plăți, în conformitate cu prevederile art. 67 alin. (1) din *Regulamentul UE nr. 1306/2013*, cu modificări și completări ulterioare. Elementele componente sunt: o bază de date electronică, un sistem de identificare a parcelelor agricole (LPIS-GIS), cererilor de ajutor, cererilor de sprijin și cererilor de plată, un sistem integrat de control, un sistem unic pentru înregistrarea identității fiecărui beneficiar al sprijinului menționat la art. 67 alin. (2) care depune o cerere de ajutor, cerere de sprijin sau de plată.

Cererea unică de plată - cererea de ajutor și/sau de sprijin, după caz, în cadrul oricăreia dintre plățile prevăzute în OUG nr.11/2021 la art. 35 alin.(3).

Sistemul de informații geografice (GIS) - tehnicile computerizate bazate pe sistemul de informații geografice menționate la art. 70 din *Regulamentul (UE) nr. 1.306/2013*, cu modificările și completările ulterioare.

Sistemul de identificare a parcelelor agricole (LPIS) - o bază de date computerizată, componentă a sistemului integrat de administrare și control (IACS), care funcționează la nivel de parcelă de referință. Sistemul LPIS din România utilizează ortofotoplanuri aeriene sau satelitare care respectă un standard uniform ce garantează o precizie cel puțin echivalentă cu cea oferită de cartografierea la o scară de 1:5000. Dimensiunea pixelului imaginilor este de 0,5 m ceea ce asigură o precizie submetrică.

Controale administrative - controalele care au ca scop verificarea corectitudinii și exhaustivității informațiilor furnizate în cererea unică de plată, în documentele atașate acesteia sau în alte declarații, a respectării conformității cu toate criteriile de eligibilitate, cu angajamentele și cu alte obligații privind schema de ajutoare și/sau măsura de sprijin în cauză, a condițiilor în care este acordat ajutorul și/sau sprijinul, a cerințelor și a standardelor relevante pentru ecocondiționalitate, conform art. 24 din *Regulamentul de punere în aplicare (UE) nr. 809/2013* de stabilire a normelor de aplicare a *Regulamentului (UE) nr. 1.306/2013* al Parlamentului European și al Consiliului în ceea ce privește sistemul integrat de administrare și control, măsurile de dezvoltare rurală și ecocondiționalitatea, denumit în continuare *Regulamentul (UE) nr. 809/2013*.

Bloc fizic - o suprafață de teren utilizată în scopuri agricole de unul sau mai mulți fermieri, delimitată de limite naturale sau artificiale stabile și care poate include una sau mai multe parcele agricole.

Neconformitate - în cazul criteriilor de eligibilitate, al angajamentelor sau al altor obligații legate de condițiile de acordare a ajutorului sau sprijinului menționat la art. 67 alin. (2) din *Regulamentul (UE) nr. 1.306/2013*, cu modificările și completările ulterioare orice nerespectare a acelor criterii de eligibilitate, angajamente sau alte obligații sau, în cazul ecocondiționalității, neconformitatea cu cerințele de reglementare în materie de gestionare din cadrul legislației Uniunii Europene, cu standardele privind bunele condiții agricole și de mediu ale terenurilor, definite de statele membre în conformitate cu art. 94 din *Regulamentul (UE) nr. 1.306/2013*, cu modificările și completările ulterioare, sau cu cerința privind întreținerea pajistilor permanente menționată la art. 93 alin. (3) din același regulament.

CADRUL PROGRAMATIC

Începând cu anul 2007, odată cu aderarea României la Uniunea Europeană, pe lângă obligațiile care derivă din statutul de Stat Membru, fermierii români au putut beneficia de unele drepturi similare cu fermierii europeni. Între acestea, un rol important l-au avut fondurile adresate agriculturii și dezvoltării rurale, o componentă importantă a acestor fonduri fiind constituită de alocările financiare ale măsurilor din *Programul Național de Dezvoltare Rurală (PNDR) 2014-2020*.

Din anul 2021 a început perioada de tranziție către noua politică agricolă comunitară (PAC) 2021-2027, respectiv tranziția către implementarea unui Plan Național Strategic care, în prezent, se elaborează la nivelul MADR, pe baza pachetului legislativ al UE aprobat la nivelul Comisiei Europene.

Noua PAC ia în considerare țintele propuse de Comisia Europeană prin Pactul Ecologic European (Green Deal), ținte care urmăresc creșterea nivelului de ambiție în ceea ce privește obiectivele de mediu și climă, respectiv asigurarea continuității protecției mediului prin dezvoltarea durabilă și managementul eficient și durabil al resurselor naturale precum apă, sol și aer, conservarea

biodiversității, îmbunătățirea serviciilor ecosistemice și conservarea habitatelor și peisajelor, reducerea emisiilor de gaze cu efect de seră și adaptarea la efectele schimbărilor climatice pe terenurile agricole.

Ca urmare a aprobării *Regulamentului de tranziție (UE) nr. 2220 din 2020*¹, au fost stabilite regulile de implementare a măsurilor din PNDR 2014-2020 în perioada de tranziție, reglementată pentru anii: 2021 și 2022.

Prin urmare, în perioada 2021-2022, UE susține în continuare din fonduri europene adresate agriculturii și dezvoltării rurale, posibilitatea Statelor Membre de a acorda plăți compensatorii fermierilor care furnizează societății servicii publice prin adoptarea unor practici agricole prietenoase cu mediul. Conform *Regulamentului de dezvoltare rurală nr. 1305/2013*, minimum 30% din alocarea Fondului European Agricol pentru Dezvoltare Rurală (FEADR) este rezervată măsurilor care contribuie la atingerea obiectivelor de mediu și climă.

De asemenea, în perioada 2021-2022 sunt alocate fonduri pentru redresarea economică și socială necesară ca urmare a efectelor negative provocate de manifestarea pandemiei COVID-19, prin Instrumentul de Redresare al UE (EURI) care este reglementat prin *Regulamentul (UE) nr. 2094/2020*². Cel puțin 37 % din fondurile EURI trebuie să fie adresate măsurilor de bunăstare a animalelor, LEADER și operațiunilor benefice pentru mediu și climă.

În acest fel se continuă și în perioada de tranziție susținerea sistemelor extensive de agricultură (bazate pe reducerea inputurilor și utilizarea durabilă a resurselor naturale), pentru a putea face față competiției atât cu presiunea de adoptare de sisteme agricole intensive, cât și într-un context mai larg, cu alte activități economice emergente cu care agricultura se va putea afla în competiție din perspectiva utilizării terenurilor agricole. În același timp, este încurajată continuarea activităților agricole în zonele cu o valoare de mediu ridicată, dar în special în zonele care se confruntă cu constrângeri naturale și în zonele montane, precum și evitarea abandonului acestor zone.

Măsurile de mediu și climă ale PNDR 2014-2020 vor fi implementate în continuare în perioada de tranziție, atât în cazul pajiștilor permanente naturale și semi-naturale, cât și în cazul livezilor tradiționale utilizate extensiv sau al terenurilor arabile, acestea promovând practicarea unei agriculturi care presupune evitarea sau limitarea utilizării utilajelor grele și evitarea chimizării alături de aplicarea tehnicilor agricole tradiționale folosite (ce se reduc în fond la un pășunat non-intensiv și la stabilirea unor date și metode de aplicare a cositului) și favorizând menținerea habitatelor prioritare și a speciilor importante, a fondului cultural tradițional, precum și o utilizare rațională a resurselor naturale.

Astfel se asigură atât respectarea liniilor strategice privind dezvoltarea rurală în Uniunea Europeană, cât și corelarea măsurilor de sprijin cu realitățile și nevoile identificate în spațiul rural românesc. Prin PNDR 2014-2020, document aprobat de către Comisia Europeană prin Decizia C(2015)3508/26.05.2015, s-a avut în vedere îmbunătățirea echilibrului dintre dezvoltarea economică și utilizarea durabilă a resurselor naturale, dar și menținerea și creșterea atractivității zonelor rurale, ca elemente de bază în diversificarea activităților economice.

¹ Regulamentul (UE) nr. 2020/2220 al Parlamentului European și al Consiliului din 23 decembrie 2020 de stabilire a anumitor dispoziții tranzitorii privind sprijinul acordat din Fondul european agricol pentru dezvoltare rurală (FEADR) și din Fondul european de garantare agricolă (FEGA) în anii 2021 și 2022 și de modificare a Regulamentelor (UE) nr. 1305/2013, (UE) nr. 1306/2013 și (UE) nr. 1307/2013 în ceea ce privește resursele și aplicarea regulamentelor respective în anii 2021 și 2022 și a Regulamentului (UE) nr. 1308/2013 în ceea ce privește resursele și repartizarea unui astfel de sprijin pentru anii 2021 și 2022, denumit pe scurt Regulament de tranziție

² Regulamentul (UE) nr. 2094/2020 de instituire a unui instrument de redresare al Uniunii Europene pentru a sprijini redresarea în urma crizei provocate de COVID-19

MĂSURILE DE MEDIU ȘI CLIMĂ FINANȚATE PRIN PNDR 2014-2020

Măsurile de mediu și climă aplicabile pe terenurile agricole, finanțate prin Fondul European Agricol pentru Dezvoltare Rurală (FEADR) în cadrul PNDR 2014-2020 și implementate în România în anul 2022, sunt:

- ✓ Măsura 10 - agro-mediu și climă (M.10),
- ✓ Măsura 11 - agricultura ecologică (M.11),
- ✓ Măsura 13 - plăți pentru zone care se confruntă cu constrângeri naturale sau cu alte constrângeri specifice (M.13).

Pentru fiecare dintre aceste măsuri a fost elaborat câte un ghid informativ adresat beneficiarilor. Ghidurile informative sunt puse la dispoziția fermierilor gratuit, la sediile APIA unde depun cererile unice de plată și se regăsesc în format electronic pe site-urile APIA www.apia.org.ro - la secțiunea Materiale de informare (la adresa <https://apia.org.ro/materiale-de-informare/> și MADR www.madr.ro - la secțiunea Dezvoltare Rurală - Măsuri de Mediu și Climă (<https://www.madr.ro/pndr-2014-2020/implementare-pndr-2014-2020/masuri-de-mediu-si-clima.html>).

Acest Ghid informativ se adresează beneficiarilor Măsurii 13 - plăți pentru zone care se confruntă cu constrângeri naturale sau cu alte constrângeri specifice (M.13).

MĂSURA 13 - PLĂȚI PENTRU ZONE CARE SE CONFRUNTĂ CU CONSTRÂNGERI NATURALE SAU CU ALTE CONSTRÂNGERI SPECIFICE (M.13) DIN PNDR 2014-2020

Beneficiarii plăților compensatorii pentru M.13 sunt fermierii activi care utilizează terenuri agricole.

Plata compensatorie este plătită anual, ca sumă fixă pe unitatea de suprafață (ha), fiind acordată în urma asumării unor angajamente voluntare anuale pentru continuarea activităților agricole în zonele desemnate cu constrângeri naturale sau cu alte constrângeri specifice (M.13).

Sprajinul aferent M.13 poate fi solicitat numai împreună cu SAPS.

VALOAREA PLĂȚILOR COMPENSATORII PENTRU M.13 ȘI APLICAREA DEGRESIVITĂȚII SPRIJINULUI FINANCIAR LA NIVEL DE ANGAJAMENT

Plățile compensatorii care se acordă beneficiarilor M.13 vizează compensarea costurilor suplimentare și a pierderilor de venit pe care fermierii le suportă datorită constrângerilor naturale și a celor specifice care se manifestă în zonele cu influență asupra producției agricole.

Valorile plăților compensatorii sunt următoarele:

Măsura 13 - zonele care se confruntă cu constrângeri naturale sau cu alte constrângeri specifice - sub-măsuri	Valoarea plății
sub-măsura 13.1 - plăți compensatorii în zona montană (ANC ZM)	97 €/ha/an
sub-măsura 13.2 - plăți compensatorii pentru zone care se confruntă cu constrângeri naturale semnificative (ANC SEMN)	62 €/ha/an
sub-măsura 13.3 - plăți compensatorii pentru zone care se confruntă cu constrângeri specifice (ANC SPEC)	75 €/ha/an

În cazul fermelor cu suprafețe agricole mai mari de 50 ha (prag de la care începe aplicarea degresivității), valoarea plății scade pentru acele suprafețe agricole care depășesc această valoare, astfel:

Sub-măsura 13.1 - plăți compensatorii în zona montană (ANC ZM)

- 1-50 ha - 100% din prima acordată pe hectar - **97 euro/ha/an**,
- 50,01-100 ha - 75% din prima acordată pe hectar - **73 euro/ha/an**,
- 100,01-300 ha - 50% din prima acordată pe hectar - **30 euro/ha/an**,
- peste 300 ha - 35% din prima acordată pe hectar - **25 euro/ha/an³**.

Sub-măsura 13.2 - plăți compensatorii pentru zone care se confruntă cu constrângeri naturale semnificative (ANC SEMN)

- 1-50 ha - 100% din prima acordată pe hectar - **62 euro/ha/an**,
- 50,01-100 ha - 75% din prima acordată pe hectar - **46 euro/ha/an**,
- 100,01 ha - 300 ha - 50% din prima acordată pe hectar - **25 euro/ha/an³**,
- peste 300 ha - 35% din prima acordată pe hectar - **25 euro/ha/an³**.

Pentru UAT-urile care au fost eligibile în perioada 2015-2018 în cadrul sM.13.2, dar care au devenit neeligibile începând din anul 2019 în urma actualizării procesului de fine tuning (a se vedea Capitolul *Criterii de încadrare în zonele eligibile pentru M.13*), în perioada 2021-2022 nivelul plății compensatorii este de **25 euro/ha/an**, conform prevederilor articolului 7, alineatul (4) al Regulamentului (UE) nr. 2220/2020.

Sub-măsura 13.3 - plăți compensatorii pentru zone care se confruntă cu constrângeri specifice (ANC SPEC)

- 1-50 ha - 100% din prima acordată pe hectar - **75 euro/ha/an**,
- 50,01-100 ha - 75% din prima acordată pe hectar - **56 euro/ha/an**,
- 100,01 - 300 ha - 50% din prima acordată pe hectar - **25 euro/ha/an³**,
- peste 300 ha - 35% din prima acordată pe hectar - **25 euro/ha/an³**.

CRITERII DE ÎNCADRARE ÎN ZONELE ELIGIBILE PENTRU M.13

Pentru o mai bună atingere a obiectivelor propuse pentru această măsură, prin PNDR 2014-2020 au fost stabilite zonele de eligibilitate în care se implementează angajamentele.

Sub-măsura 13.1 - plăți compensatorii în zona montană (ANC ZM)

Delimitarea **zonelor montane (ANC ZM)** a fost realizată pentru PNDR 2007 - 2013 pe baza îndeplinirii unuia dintre următoarele criterii identificate în Sistemul Integrat de Administrare și Control, astfel:

- ✓ altitudinea medie la nivelul LAU2 (comune/orașe, municipii) ≥ 600 m sau
- ✓ altitudinea medie la nivelul LAU2 între 400 și 600m și panta medie $\geq 15\%$.

Întrucât criteriile pentru desemnarea **zonelor montane** nu au fost modificate față de precedenta perioadă de programare, lista localităților încadrate în zona montană nu a suferit modificări în perioada de programare 2014 - 2020, cu excepția introducerii unei comune (Solca din județul Suceava) ca urmare a reorganizării administrativ-teritoriale prin divizare.

³ În cazul în care în urma aplicării degresivității, valoarea plății compensatorii/ha ar ajunge la un nivel inferior celui de 25 €/ha, plata compensatorie acordată pe unitatea de suprafață a fost limitată la cuantumul de 25 €/ha.

Sub-măsura 13.2 - plăți compensatorii pentru zone care se confruntă cu constrângeri naturale semnificative (ANC SEMN)

Delimitarea zonelor care se confruntă cu constrângeri naturale semnificative (ANC SEMN) se face la nivelul unităților teritoriale (LAU2) în funcție de îndeplinirea pe cel puțin 60% din suprafața agricolă a UAT a cel puțin unui criteriu biofizic prevăzut în Anexa III a Regulamentului de dezvoltare rurală nr. 1305/2013. De asemenea, în conformitate cu art. 32 alin. (4) din Regulament, în procesul de desemnare a acestor zone s-a aplicat și metodologia de ajustare (fine-tuning - FT) bazată pe criteriile privind utilizarea irigațiilor, ponderea culturilor permanente (vii și livezi) și producția medie pentru principalele două culturi pe teren arabil (grâu și porumb).

Pentru zonele care se confruntă cu constrângeri naturale semnificative, ca urmare a aplicării exercițiului de ajustare (fine tuning) au fost eliminate o serie de unități administrativ-teritoriale de nivel LAU2 în care constrângerile naturale au fost înlăturate cu ajutorul unor investiții (irigații) sau prin activitate economică (vii și livezi sau unde productivitatea normală a terenurilor prin sistemele agricole compensează pierderile de venit sau costurile suplimentare). Astfel, un număr de 757 localități au fost incluse în această categorie, suprafața agricolă fiind de 4.372.108 ha. Suprafața agricolă exclusă din zonele eligibile în urma procesului de ajustare este de 287.520 ha, fiind situată pe teritoriul a 45 UAT. Din aceasta, 245.903 ha sunt situate în 34 localități aflate în zone unde constrângerile naturale au fost depășite prin irigații, 41.617 ha situate în 11 localități aflate în zone în care peste 20% din suprafața agricolă este acoperită de vii sau livezi și 20.070 ha situate în 3 localități aflate în zone unde producțiile medii (grâu și porumb) depășesc media la nivel european.

În urma reactualizării zonelor eligibile pentru sub-măsura 13.2 începând cu anul 2019 au fost recunoscute ca fiind eligibile un număr de 11 UAT-uri și eliminate un număr de 23 de UAT-uri față de perioada 2014-2018.

Au fost eliminate următoarele UAT-uri din lista UAT-urilor eligibile pentru sub-măsura 13.2:

Cod SIRUTA	Județ	Localitatea (UAT LAU2)
42842	BRAILA	BERTESTII DE JOS
43466	BRAILA	JIRLAU
44060	BRAILA	STANCUTA
44177	BRAILA	TICHILESTI
72980	DOLJ	MACESU DE JOS
75711	GALATI	BRANISTEA
76745	GALATI	MOVILENI
77153	GALATI	SCHELA
77313	GALATI	TUDOR VLADIMIRESCU
75150	GALATI	VANATORI
93021	IALOMITA	BUCU
180046	IALOMITA	GURA IALOMITEI
179819	IALOMITA	OGRADA
92765	IALOMITA	ORAS TANDAREI
126022	OLT	BRANCOVENI
127019	OLT	FARCASELE
128105	OLT	ORAS PIATRA-OLT
127983	OLT	OSICA DE SUS
128178	OLT	PARSCOVENI
130384	OLT	SOPARLITA
152314	TELEORMAN	BUJORU
164749	VASLUI	LUNCA BANULUI
165979	VASLUI	STANILESTI

Sub-măsura 13.3 - plăți compensatorii pentru zone care se confruntă cu constrângeri specifice (ANC SPEC)

Delimitarea zonelor care se confruntă cu constrângeri specifice (ANC SPEC) s-a realizat prin selectarea UAT care se suprapun total sau parțial cu Rezervația Biosferei „Delta Dunării” din cauza potențialului natural agricol mai scăzut decât în restul țării.

SUPRAFAȚA ELIGIBILĂ PENTRU M.13

Suprafața eligibilă este stabilită având în vedere încadrarea în zonele eligibile stabilite la nivel de sub-măsură:

Măsura 13 - Sub-măsuri	Categoria de utilizare a terenurilor agricole eligibile	Nr. UAT elibibile (LAU 2) ⁴
✓ sub-măsura 13.1	terenuri arabile, pajiști permanente, culturi permanente (vii și livezi)	658 UAT
✓ sub-măsura 13.2	terenuri arabile, pajiști permanente, culturi permanente (vii și livezi)	757 UAT
✓ sub-măsura 13.3	terenuri arabile, pajiști permanente, culturi permanente (vii și livezi)	24 UAT

Zonele eligibile M.13 pentru anul 2022

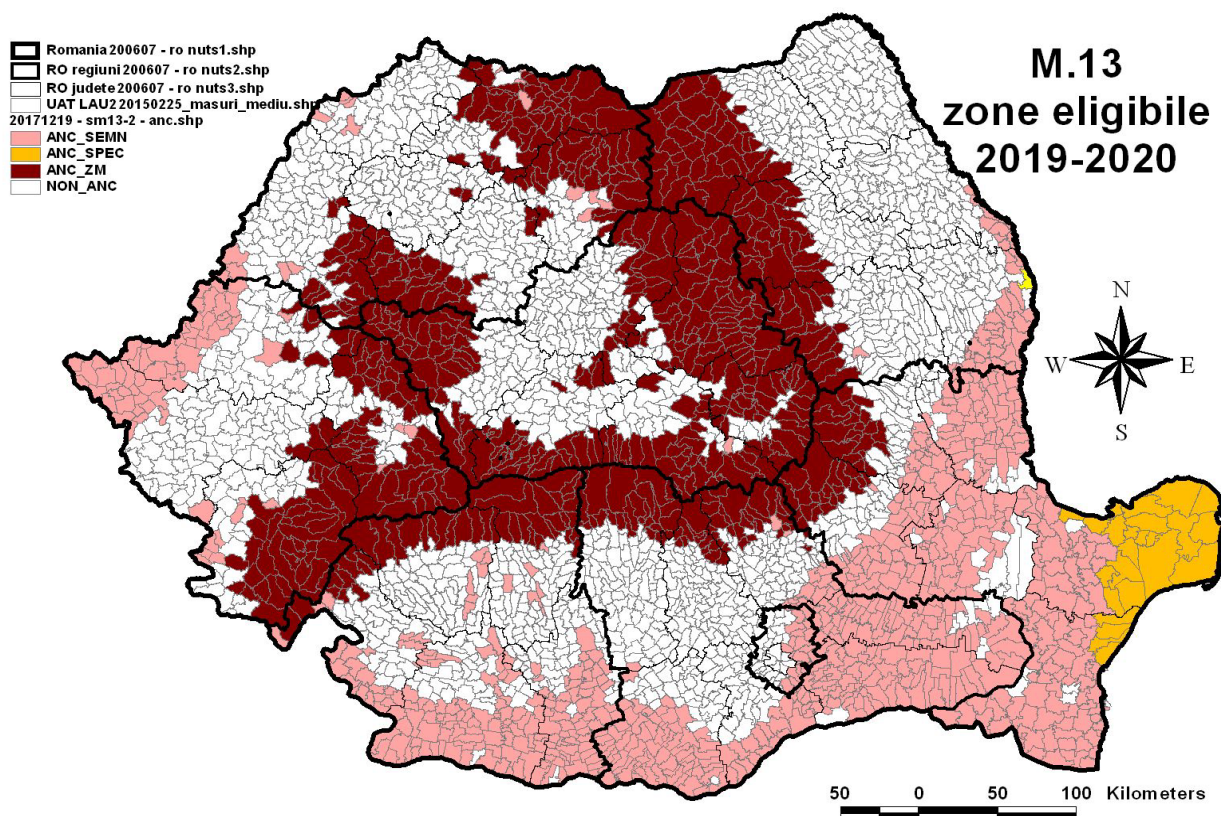

⁴ Fermierii trebuie să verifice dacă terenurile agricole pe care le utilizează se află în UAT-uri eligibile. Lista acestora este publicată pe site-ul APIA (www.apia.org.ro la secțiunea „Materiale de informare anul 2022”), pe site-ul AFIR (www.afir.info – la secțiunea „Investiții PNDR/Măsuri de mediu și climă/Materiale MMC aferente anului 2022”), pe site-ul MADR (www.madr.ro, la secțiunea „Dezvoltare rurală” – Măsuri de mediu și climă), la sediul Compartimentelor Județene de Dezvoltare Rurală din cadrul Autorității de Management pentru PNDR, la sediul Centrelor Locale și Centrelor Județene ale APIA sau la sediul Direcțiilor Județene pentru Agricultură.

CONDIȚII DE ELIGIBILITATE PENTRU M.13

Cadrul legal

Condițiile ce trebuie respectate de către toți fermierii care solicită plăți pe suprafață din fonduri europene și/sau din bugetul național (inclusiv plăți de agro-mediu și climă, agricultură ecologică și plăți pentru zonele care se confruntă cu constrângeri naturale) sunt stabilite în baza prevederilor PNDR 2014-2020 și ale legislației europene relevante:

- ✓ Regulamentul (UE) nr. 1303/2013 al Parlamentului European și al Consiliului de stabilire a unor dispoziții comune privind Fondul european de dezvoltare regională, Fondul social european, Fondul de coeziune, Fondul european agricol pentru dezvoltare rurală și Fondul european pentru pescuit și afaceri maritime, precum și de stabilire a unor dispoziții generale privind Fondul european de dezvoltare regională, Fondul social european, Fondul de coeziune și Fondul european pentru pescuit și afaceri maritime și de abrogare a Regulamentului (CE) nr. 1083/2006 al Consiliului, cu modificările și completările ulterioare
- ✓ Regulamentul (UE) nr. 1305/2013 al Parlamentului European și al Consiliului privind sprijinul pentru dezvoltare rurală acordat din Fondul european agricol pentru dezvoltare rurală (FEADR) și de abrogare a Regulamentului (CE) nr. 1698/2005 al Consiliului, cu modificările și completările ulterioare
- ✓ Regulamentul (UE) nr. 1306/2013 al Parlamentului European și al Consiliului privind finanțarea, gestionarea și monitorizarea politicii agricole comune și de abrogare a Regulamentelor (CEE) nr. 352/78, (CE) nr. 165/94, (CE) nr. 2799/98, (CE) nr. 814/2000, (CE) nr. 1290/2005 și (CE) nr. 485/2008 ale Consiliului, cu modificările și completările ulterioare
- ✓ Regulamentul (UE) nr. 1307/2013 al Parlamentului European și al Consiliului de stabilire a unor norme privind plățile directe acordate fermierilor prin scheme de sprijin în cadrul politicii agricole comune și de abrogare a Regulamentului (CE) nr. 637/2008 al Consiliului și a Regulamentului (CE) nr. 73/2009 al Consiliului, cu modificările și completările ulterioare
- ✓ Regulamentul delegat (UE) nr 639/2014 al Comisiei de completare a Regulamentului (UE) nr. 1307/2013 al Parlamentului European și al Consiliului de stabilire a unor norme privind plățile directe acordate fermierilor prin scheme de sprijin în cadrul politicii agricole comune și de modificare a anexei X la regulamentul menționat, cu modificările și completările ulterioare
- ✓ Regulamentul delegat (UE) nr 640/2014 al Comisiei de completare a Regulamentului (UE) nr. 1306/2013 al Parlamentului European și al Consiliului în ceea ce privește Sistemul Integrat de Administrare și Control și condițiile pentru refuzarea sau retragerea plăților și pentru sancțiunile administrative aplicabile în cazul plăților directe, al sprijinului pentru dezvoltare rurală și al ecocondiționalității, cu modificările și completările ulterioare
- ✓ Regulamentul de punere în aplicare (UE) nr. 641/2014 al Comisiei de stabilire a normelor de punere în aplicare a Regulamentului (UE) nr. 1307/2013 al Parlamentului European și al Consiliului de stabilire a unor norme privind plățile directe acordate fermierilor prin scheme de sprijin în cadrul politicii agricole comune, cu modificările și completările ulterioare
- ✓ Regulamentul delegat (UE) nr. 807/2014 al Comisiei de completare a Regulamentului (UE) nr. 1305/2013 al Parlamentului European și al Consiliului privind sprijinul pentru dezvoltare rurală acordat din Fondul european agricol pentru dezvoltare rurală (FEADR) și de introducere a unor dispoziții tranzitorii, cu modificările și completările ulterioare
- ✓ Regulamentul de punere în aplicare (UE) nr. 808/2014 al Comisiei de stabilire a normelor de aplicare a Regulamentului (UE) nr. 1305/2013 al Parlamentului European și al Consiliului privind sprijinul pentru dezvoltare rurală acordat din Fondul european agricol pentru dezvoltare rurală (FEADR), cu modificările și completările ulterioare
- ✓ Regulamentul de punere în aplicare (UE) nr. 809/2014 al Comisiei de stabilire a normelor de aplicare a Regulamentului (UE) nr. 1306/2013 al Parlamentului European și al Consiliului în ceea ce privește sistemul integrat de administrare și control, măsurile de dezvoltare rurală și ecocondiționalitatea, cu modificările și completările ulterioare
- ✓ Regulamentul (UE) nr. 2220/2020 de stabilire a anumitor dispoziții tranzitorii privind sprijinul acordat din Fondul european agricol pentru dezvoltare rurală (FEADR) și din Fondul european de garantare agricolă (FEGA) în anii 2021 și 2022 și de modificare a Regulamentelor (UE) nr. 1305/2013, (UE) nr. 1306/2013 și (UE) nr. 1307/2013 în ceea ce privește resursele și aplicarea regulamentelor respective în anii 2021 și 2022 și a Regulamentului (UE) nr. 1308/2013 în ceea ce privește resursele și repartizarea unui astfel de sprijin pentru anii 2021 și 2022

- ✓ Regulamentul (UE) nr. 2094/2020 de instituire a unui instrument de redresare al Uniunii Europene pentru a sprijini redresarea în urma crizei provocate de COVID-19.

Pentru prevederile legislației europene mai sus menționate a fost asigurat la nivel național cadrul legislativ specific:

- ✓ Ordonanța de urgență nr. 11/2021 pentru aprobarea schemelor de plăți și a unor instrumente de garantare care se aplică în agricultură în anii 2021 și 2022;
- ✓ Hotărârea Guvernului nr. 226/2015 privind stabilirea cadrului general de implementare a măsurilor programului național de dezvoltare rurală cofinanțate din Fondul European Agricol pentru Dezvoltare Rurală și de la bugetul de stat, cu modificările și completările ulterioare
- ✓ ORDIN MADR nr. 45/2021 pentru aprobarea criteriilor de eligibilitate, condițiilor specifice și a modului de implementare a schemelor de plăți prevăzute la art. 1 alin. (2) și (3) și art. 35 alin. (3) din Ordonanța de urgență a Guvernului nr. 11/2021 pentru aprobarea schemelor de plăți și a unor instrumente de garantare care se aplică în agricultură în anii 2021 și 2022
- ✓ Ordinul MADR nr. /2022 privind aprobarea formularului-tip al cererii unice de plată aplicabil în anul 2022
- ✓ Ordinul comun MADR/MMAP/ANSVSA nr. 352/636/54/2015 pentru aprobarea normelor privind ecocondiționalitatea în cadrul schemelor și măsurilor de sprijin pentru fermieri în România, cu modificările ulterioare
- ✓ Ordinul MADR nr. 194/2019 privind aprobarea sistemelor de sancțiuni aplicabile cererilor de plată depuse începând cu anul 2019 pentru măsurile 10 „Agro-mediul și climă”, 11 „Agricultura ecologică” și 13 „Plăți pentru zone care se confruntă cu constrângeri naturale sau cu alte constrângeri specifice” prevăzute în PNDR 2014-2020, cu modificările și completările ulterioare
- ✓ Ordin MADR nr. 999/2016 privind aprobarea sistemului de sancțiuni administrative pentru ecocondiționalitate aplicabil schemelor și măsurilor de sprijin pentru fermieri începând cu anul 2016, cu modificările și completările ulterioare
- ✓ Codul Civil, republicat, adoptat prin Legea nr. 287/2009, cu modificările și completările ulterioare
- ✓ Codul de Procedură Civilă, republicat, adoptat prin Legea nr. 134/2010, cu modificările și completările ulterioare
- ✓ Legea contenciosului administrativ nr. 554/2004, cu modificările și completările ulterioare
- ✓ Codul Penal, adoptat prin Legea nr. 286/2009, cu modificările și completările ulterioare
- ✓ Codul de Procedură Penală, adoptat prin Legea nr. 135/2010, cu modificările și completările ulterioare
- ✓ Ordonanța de Urgență a Guvernului nr. 66/2011 privind prevenirea, constatarea și sancționarea neregulilor apărute în obținerea și utilizarea fondurilor europene și/sau a fondurilor publice naționale aferente acestora, cu modificările și completările ulterioare
- ✓ Legea nr. 142/2012 pentru aprobarea OUG nr. 66/2011 - prevenirea, constatarea și sancționarea neregulilor apărute în obținerea și utilizarea fondurilor europene și/sau a fondurilor publice naționale aferente acestora
- ✓ Programul Național de Dezvoltare Rurală (PNDR) 2014-2020, versiunea XII
- ✓ Ordinul MADR nr. 89/2020 pentru aprobarea desfășurării activității de primire și administrare a cererilor de plată/sprijin/deconturilor justificative și a activității de vizare a carnetelor de rentier agricol de Agenția de Plăți și Intervenție pentru Agricultură, în contextul epidemiei de Coronavirus pe teritoriul României, cu modificările ulterioare.
- ✓ Ordinul comun MMAP, MADR nr. 333/165/2021 privind aprobarea Codului de bune practici agricole pentru protecția apelor împotriva poluării cu nitrați proveniți din surse agricole, precum și a Programului de acțiune pentru protecția apelor împotriva poluării cu nitrați proveniți din surse agricole (publicat în Monitorul Oficial, partea I, nr. 754 bis din 3.08.2021, poate fi consultat pe site-ul Monitorului Oficial: <https://www.monitoruloficial.ro/Monitorul-Oficial--PI--754Bis--2021.html> sau pe site-ul MMAP <https://apanoastra.ro/atentie-codul-de-bune-practici-agricole-a-devenit-voluntar-pentru-fermieri-programul-de-actiune-a-ramas-insa-obligatoriu>)

Condiții de eligibilitate pentru M. 13:

Beneficiarul:

- ✓ se angajează, pe baze anuale, să își continue activitatea agricolă pe terenurile agricole situate în zonele afectate de constrângeri naturale.

- ✓ este utilizatorul unei suprafețe agricole localizate pe teritoriul României, încadrată în zonele eligibile stabilite la nivel de sub-măsură, identificabilă în Sistemul Integrat de Administrare și Control (IACS) și se înregistrează la APIA cu suprafața agricolă.
- ✓ deține o suprafață minimă a fermei de 1 ha, iar parcelele eligibile au dimensiunea minimă de 0,3 ha (în cazurile prevăzute de condițiile specifice schemei unice de plată pe suprafață, în cazul anumitor tipuri de culturi, suprafața minimă a parcelei trebuie să fie de cel puțin 0,1 ha - pentru vii, livezi, arbuști fructiferi, hamei, pepiniere pomicole și viticole, sere și solarii).
- ✓ se încadrează în categoria fermierilor activi, conform Ordonanței de urgență nr. 11/2021 pentru aprobarea schemelor de plăți și a unor instrumente de garantare care se aplică în agricultură în anii 2021 și 2022.

O altă condiție în cadrul angajamentului anual, pentru care în caz de neconformitate se aplică reduceri ale sprijinului (care pot merge în unele cazuri prevăzute de sistemul de sancțiuni până la excludere), este constituită de respectarea de către beneficiari, la nivelul întregii ferme, a standardelor de ecocondiționalitate stabilite în temeiul titlului VI capitolul I din Regulamentul (UE) nr. 1306/2013, prevăzute în legislația națională.

Combinarea sub-măsurilor M. 13 cu pachetele/variantele M. 10 și M. 11

Plățile compensatorii acordate în cadrul măsurii 13 se pot cumula pe aceleași parcele agricole cu plățile pentru pachetele /sub-pachetele / variantele de pachet din cadrul Masurii10 „Agro-mediu și climă” și din cadrul Masurii11 „Agricultură ecologică” în situațiile în care UAT-urile sunt eligibile atât pentru Masurii13 cât și pentru Masurii10 și/sau Masurii11, așa cum este prezentat în tabelul de mai jos.

Combinarea angajamentelor și evitarea dublei finanțari (conform prevederilor art. 11(1) al Regulamentului (UE) nr. 808/2014)																													
MASURI	M.10 P1	M.10 P2	M.10 P3.1	M.10 P3.2	M.10 P4	M.10 P5	M.10 P6	M.10 P7	M.10 P8	M.10 P9.1	M.10 P9.2	M.10 P10	M.10 P11.1	M.10 P11.2	M.11 P1	M.11 P2	M.11 P3	M.11 P4	M.11 P5	M.11 P6.1	M.11 P6.2	M.11 P7	M.11 P8	M.11 P9	M.11 P10	M.11 P11	M.13.1	M.13.2	M.13.3
M.10 P1	X	-	-	-	-	-	-	-	NA	-	-	-	-	-	-	-	-	-	-	-	X	-	-	-	-	-	X	X	-
M.10 P2	X	-	-	-	-	-	-	-	NA	-	-	-	-	-	-	-	-	-	-	-	X	-	-	-	-	-	X	X	-
M.10 P3.1	-	-	-	-	-	-	-	-	NA	-	-	-	-	-	-	-	-	-	-	-	X	-	-	-	-	-	X	X	-
M.10 P3.2	-	-	-	-	-	-	-	-	NA	-	-	-	-	-	-	-	-	-	-	-	X	-	-	-	-	-	X	X	-
M.10 P4	-	-	-	-	-	-	-	-	NA	-	-	-	-	-	X	X	-	-	-	-	X	X	-	-	-	-	X	X	-
M.10 P5	-	-	-	-	X	-	-	-	NA	-	-	-	-	-	X	-	-	-	-	-	X	-	-	-	-	-	X	X	-
M.10 P6	-	-	-	-	-	-	-	-	NA	-	-	-	-	-	X	-	-	-	-	-	X	-	-	-	-	-	X	X	-
M.10 P7	-	-	-	-	-	-	-	-	NA	-	-	-	-	-	-	-	-	-	-	-	X	-	-	-	-	-	X	X	-
M.10 P8	NA	NA	NA	NA	NA	NA	NA	NA	NA	NA	NA	NA	NA	NA	NA	NA	NA	NA	NA	NA	NA	NA	NA	NA	NA	NA	NA	NA	NA
M.10 P9.1	-	-	-	-	-	-	-	-	NA	-	-	-	-	-	-	-	-	-	-	-	X	-	-	-	-	-	X	X	-
M.10 P9.2	-	-	-	-	-	-	-	-	NA	-	-	-	-	-	-	-	-	-	-	-	X	-	-	-	-	-	X	X	-
M.10 P10	-	-	-	-	-	-	-	-	NA	-	-	-	-	-	X	X	-	-	-	-	X	X	-	-	-	-	X	X	-
M.10 P11.1	-	-	-	-	-	-	-	-	NA	-	-	-	-	-	-	-	-	-	-	-	X	-	-	-	-	-	X	X	-
M.10 P11.2	-	-	-	-	-	-	-	-	NA	-	-	-	-	-	-	-	-	-	-	-	X	-	-	-	-	-	X	X	-
M.11 P1	-	-	-	-	X	X	-	-	NA	-	-	-	-	-	-	-	-	-	-	-	-	-	-	-	-	-	X	X	X
M.11 P2	-	-	-	-	X	-	-	-	NA	-	-	-	X	-	-	-	-	-	-	-	-	-	-	-	-	-	X	X	X
M.11 P3	-	-	-	-	-	-	-	-	NA	-	-	-	-	-	-	-	-	-	-	-	-	-	-	-	-	-	X	X	X
M.11 P4	-	-	-	-	-	-	-	-	NA	-	-	-	-	-	-	-	-	-	-	-	-	-	-	-	-	-	X	X	X
M.11 P5	-	-	-	-	-	-	-	-	NA	-	-	X	-	-	-	-	-	-	-	-	-	-	-	-	-	-	X	X	X
M.11 P6.1	-	-	-	-	-	-	-	-	NA	-	-	-	-	-	-	-	-	-	-	-	-	-	-	-	-	-	X	X	-
M.11 P6.2	X	X	X	X	-	-	X	-	NA	-	X	-	-	-	-	-	-	-	-	-	-	-	-	-	-	-	X	X	X
M.11 P7	-	-	-	-	X	X	-	-	NA	-	X	-	-	-	-	-	-	-	-	-	-	-	-	-	-	-	X	X	X
M.11 P8	-	-	-	-	-	-	-	-	NA	-	-	-	-	-	-	-	-	-	-	-	-	-	-	-	-	-	X	X	X
M.11 P9	-	-	-	-	-	-	-	-	NA	-	-	-	-	-	-	-	-	-	-	-	-	-	-	-	-	-	X	X	X
M.11 P10	-	-	-	-	-	-	-	-	NA	-	-	X	-	-	-	-	-	-	-	-	-	-	-	-	-	-	X	X	X
M.11 P11	-	-	-	-	-	-	-	-	NA	-	-	-	-	-	-	-	-	-	-	-	-	-	-	-	-	-	X	X	X
M.11 P12	X	X	X	X	-	-	X	-	NA	-	X	-	-	-	-	-	-	-	-	-	-	-	-	-	-	-	X	X	X
M.13.1	X	X	X	-	X	-	X	-	NA	X	X	X	-	-	X	X	X	X	X	X	X	X	X	X	X	X	X	X	X
M.13.2	X	X	-	X	X	-	X	NA	X	X	X	X	X	-	X	X	X	X	X	X	X	X	X	X	X	X	X	X	X
M.13.3	-	-	-	X	X	-	X	NA	-	-	-	-	-	-	X	X	X	X	X	X	X	X	X	X	X	X	-	X	

LEGENDA
X combinatie posibilă (plățile pentru angajamentele afiate în derulare pe aceeași suprafață agricolă se cumulează)
- combinatie nu este posibilă
NA neaplicabil (angajamentele încheiate pentru M.10 P8 vizează animalele, nu terenurile agricole)
M.10 P1 agro-mediu și clima - pachetul pajisti HHV
M.10 P2 agro-mediu și clima - pachetul practici agricole tradiționale pe pajisti HHV
M.10 P3.1 agro-mediu și clima - pachetul pajisti importante pentru Crex crex
M.10 P3.2 agro-mediu și clima - pachetul pajisti importante pentru Lanius minor și Falco vespertinus
M.10 P4 agro-mediu și clima - pachetul culturi vii
M.10 P5 agro-mediu și clima - pachetul de adaptare la efectele schimbărilor climatice
M.10 P6 agro-mediu și clima - pachetul pajisti importante pentru futuri (Maculinea sp.)
M.10 P7 agro-mediu și clima - pachetul terenuri arabile importante pentru gâscă cu gât roșu (Branta ruficollis)
M.10 P8 agro-mediu și clima - pachetul de creștere a animalelor de fermă din rase locale în pericol de abandon
M.10 P9.1 agro-mediu și clima - pachetul terenuri arabile importante ca zone de hrănire pentru acvilia tipătoare mică (Aquila pomarina)
M.10 P9.2 agro-mediu și clima - pachetul pajisti permanente importante ca zone de hrănire pentru acvilia tipătoare mică (Aquila pomarina)
M.10 P10 agro-mediu și clima - pachetul refugii ecologice pe terenuri arabile pentru speciile de păsări comine asociate terenurilor agricole
M.10 P11.1 agro-mediu și clima - pachetul terenuri arabile importante pentru droșie (Ovis tatarus)
M.10 P11.2 agro-mediu și clima - pachetul pajisti importante pentru droșie (Ovis tatarus)
M.11 P1 conversia la agricultura ecologică - pachetul culturi pe teren arabil
M.11 P2 conversia la agricultura ecologică - pachetul legume
M.11 P3 conversia la agricultura ecologică - pachetul livezi
M.11 P4 conversia la agricultura ecologică - pachetul vii
M.11 P5 conversia la agricultura ecologică - pachetul plante medicinale și aromatice
M.11 P6.1 conversia la agricultura ecologică - pachetul pajisti permanente (fără angajament M.10 P1, P2, P3.1, P3.2, P6, P9.2 sau P11.2)
M.11 P6.2 conversia la agricultura ecologică - pachetul pajisti permanente (cu angajament M.10 P1, P2, P3.1, P3.2, P6, P9.2 sau P11.2)
M.11 P7 mentinerea certificării în agricultura ecologică - pachetul culturi pe teren arabil
M.11 P8 mentinerea certificării în agricultura ecologică - pachetul legume
M.11 P9 mentinerea certificării în agricultura ecologică - pachetul livezi
M.11 P10 mentinerea certificării în agricultura ecologică - pachetul vii
M.11 P11 mentinerea certificării în agricultura ecologică - pachetul plante medicinale și aromatice
M.11 P12 mentinerea certificării în agricultura ecologică - pachetul pajisti permanente (fără angajament M.10 P1, P2, P3.1, P3.2, P6, P9.2 sau P11.2)
M.11 P13 mentinerea certificării în agricultura ecologică - pachetul pajisti permanente (cu angajament M.10 P1, P2, P3.1, P3.2, P6, P9.2 sau P11.2)
M.13.1 zona montană
M.13.2 zone afectate de constrângeri naturale semnificative
M.13.3 zone afectate de constrângeri naturale specifice

Plățile aferente măsurii de dezvoltare rurală se pot cumula cu plățile directe.

ECOCONDIȚIONALITATEA

Condițiile care trebuie respectate de beneficiarii M.13 la nivelul întregii exploatații sunt constituite din standardele de ecocondiționalitate.

România a stabilit, prin **Ordinul comun MADR/MMAPI/ANSVSA nr. 352/636/54/2015**, cu modificările ulterioare, un set de norme pe care toți beneficiarii au obligația să le respecte pe toate parcelele agricole din cadrul exploatației, inclusiv pe cele pentru care nu solicită sprijin și pe cele care nu sunt folosite în scopul producției. Normele de ecocondiționalitate vizează o serie de standarde constituite de **Bunele Condiții Agricole și de Mediu (GAEC)** și **Cerințele Legale în Materie de Gestionare (SMR)**, grupate pe domenii:

<i>Domeniu / Standard ecocondiționalitate</i>	<i>Standard ecocondiționalitate (GAEC / SMR)</i>
I. Apă:	
GAEC 1	Crearea/menținerea benzilor-tampon (fâșii de protecție) de-a lungul cursurilor de apă
GAEC 2	Respectarea procedurilor de autorizare, în cazul utilizării apei pentru irigații în agricultură
GAEC 3	Protecția apelor subterane împotriva poluării
SMR 1	Protecția apelor împotriva poluării cu nitrați proveniți din surse agricole
II. Sol și stoc de carbon:	
GAEC 4	Acoperirea minimă a solului
GAEC 5	Gestionarea minimă a terenului care să reflecte condițiile locale specifice pentru limitarea eroziunii
GAEC 6	Menținerea nivelului de materie organică din sol, inclusiv interdicția de a incendia miriștile arabile
III. Biodiversitate:	
SMR 2	Conservarea păsărilor sălbatice
SMR 3	Conservarea habitatelor naturale și a speciilor de floră și faună sălbatică
IV. Peisaj, nivelul minim de întreținere:	
GAEC 7	Păstrarea elementelor de peisaj, incluzând arborii izolați și terasele existente pe terenul agricol, luând măsuri adecvate pentru a preveni instalarea vegetației nedorite și asigurarea unui nivel minim de întreținere a terenului agricol
V. Siguranța alimentară:	
SMR 4	Principii și cerințe generale ale legislației alimentare și proceduri în domeniul siguranței produselor alimentare
SMR 5	Interzicerea utilizării anumitor substanțe cu efect hormonal sau tireostatic și a substanțelor betaagoniste în creșterea animalelor
VI. Identificarea și înregistrarea animalelor:	
SMR 6	Identificarea și înregistrarea suinelor
SMR 7	Identificarea și înregistrarea bovinelor
SMR 8	Identificarea și înregistrarea animalelor din speciile ovină și caprină
VII. Bolile animalelor:	
SMR 9	Prevenirea, controlul și eradicarea anumitor forme de encefalopatii spongiforme transmisibile (EST)
VIII. Produse de protecție a plantelor:	
SMR 10	Introducerea pe piață a produselor de protecție a plantelor
IX. Bunăstarea animalelor:	
SMR 11	Norme minime privind protecția vițelilor
SMR 12	Norme minime de protecție a porcinelor
SMR 13	Protecția animalelor de fermă

NOU! Ordinul comun MADR/MMAP/ANSVSA nr. 352/636/54/2015 pentru aprobarea normelor privind ecocondiționalitatea în cadrul schemelor și măsurilor de sprijin pentru fermieri în România a fost modificat, în ceea ce privește SMR 1 și GAEC 1, ca urmare a aprobării Ordinului comun MMAP, MADR nr. 333/165/2021 privind aprobarea Codului de bune practici agricole pentru protecția apelor împotriva poluării cu nitrați proveniți din surse agricole, precum și a Programului de acțiune pentru protecția apelor împotriva poluării cu nitrați proveniți din surse agricole, publicat în Monitorul Oficial, partea I, nr. 754 bis din 3.08.2021 (poate fi consultat pe site-ul Monitorului Oficial: <https://www.monitoruloficial.ro/Monitorul-Oficial--PI--754Bis--2021.html>).

Detaliile privind implementarea și verificarea standardelor de ecocondiționalitate se regăsesc în „Ghidul fermierului privind ecocondiționalitatea”, elaborat de APIA și postat pe site-ul instituției (<https://apia.org.ro/materiale-de-informare/>).

MECANISMUL DE IMPLEMENTARE TEHNICĂ A MĂSURILOR DE MEDIU ȘI CLIMĂ

Implementarea unor angajamente finanțate prin măsurile de mediu și climă ale PNDR 2014-2020 aplicabile pe terenurile agricole necesită parcurgerea unor pași care pornesc de la depunerea cererii unice de plată și până la efectuarea plății către fermieri.

Unde se solicită plățile compensatorii?

- ✓ La centrele locale și centrele județene ale APIA care au în responsabilitate primirea cererilor unice de plată.
- ✓ Identificarea terenurilor agricole poate fi făcută de către beneficiari prin aplicația electronică „IPA online”, accesând site-ul APIA (www.apia.org.ro). IPA-online este un instrument pus la dispoziția fermierilor de către APIA, prin care solicitanții plăților acordate pe suprafață în cadrul Politicii Agricole Comune (PAC) își pot identifica și digitiza parcelele pe care le utilizează, prin intermediul aplicației GIS (<http://lpis.apia.org.ro>). Aplicația se accesează folosind contul și parola comunicate fiecărui fermier de către APIA. Simultan cu digitizarea parcelelor, fermierii completează în declarația de suprafață datele alfanumerice ale parcelelor măsurate prin digitizare.
- ✓ Fermierii depun cererile de plată la același centru APIA (la nivelul centrului județean sau local) la care au depus cererea în campania anterioară.
- ✓ Fermierii care depun pentru prima dată cererea unică de plată se prezintă la centrul județean/local APIA pe raza căruia utilizează/ dețin parcelele agricole, sau acolo unde au domiciliul.
- ✓ În cazul în care fermierii utilizează parcele agricole în mai multe localități (UAT-uri diferite), cererea unică de plată se depune la centrul APIA pe raza căruia se situează majoritatea parcelelor agricole.
- ✓ Cererile de plată sunt gestionate, la nivelul centrului APIA la care au fost depuse. Cererile de plată, indiferent de nivelul centrului de registratură, sunt introduse în baza de date integrată (IACS) folosind software-ul special creat în acest scop.
- ✓ Efectuarea plății se face la nivelul APIA central.

Cum se solicită plățile compensatorii?

Plățile compensatorii se solicită în conformitate cu prevederile *Ordinului ministrului agriculturii și dezvoltării rurale privind aprobarea formularului-tip de cerere unică de plată*, aprobat anual.

Pentru a putea beneficia de plățile aferente măsurilor compensatorii, fermierul trebuie să completeze cererea unică de plată în aplicația IPA Online și să o depună la APIA, anual, împreună cu documentele necesare.

În declarația de suprafață (*secțiunea II.A. a cererii unice de plată*) fermierul înscrie, pentru fiecare parcelă, codul sub-măsurii corespunzător pentru care dorește sprijinul financiar. În funcție de codul înscris, aplicația IPA Online marchează automat rubrica/rubricile corespunzătoare pachetului/grupului de pachete din cadrul măsurii/sub-măsurii de mediu și climă solicitate, din

secțiunea IV. Scheme de plată/măsuri de sprijin/ajutor solicitate a cererii unice de plată, câmpul 57.B.

Când se solicită plățile compensatorii?

Plățile compensatorii se solicită prin completarea cererii unice de plată, a cărei depunere, fără penalități, se face anual în campania de depunere, până la data reglementată (în cazul în care aceasta reprezintă o zi de sărbătoare legală, o sâmbătă sau o duminică, termenul limită se prelungește până în prima zi lucrătoare care urmează), în conformitate cu art. 13 alin. (1) din *Regulamentul (UE) nr. 809/2014*, cu modificările și completările ulterioare și cu art. 12 din *Regulamentul (UE) nr. 640/2014*, cu modificările și completările ulterioare.

Regulamentul (UE) nr. 640/2014, cu modificările și completările ulterioare prevede, la art. 13 alin. 1, posibilitatea depunerii cererilor unice de plată și în termen de 25 de zile calendaristice, după data limită de depunere reglementată, dar cu aplicarea penalităților de 1% pentru fiecare zi lucrătoare de întârziere la sumele la care ar fi avut dreptul beneficiarul în cazul în care cererea ar fi fost depusă în termenul stabilit.

Care sunt pașii care trebuie parcurși de la depunerea cererii unice de plată și până la efectuarea plății?

Perioada de depunere a cererilor unice de plată în anul 2022	La APIA (centre județene, centre locale) De la 1 martie 2022 până la 16 mai 2022 inclusiv (fără penalizări). Ulterior datei de 16 mai 2022 se mai pot depune, cu penalizări de 1% pentru fiecare zi lucrătoare de întârziere, până la 10 iunie 2022 inclusiv.
Depunerea cererilor unice de plată	La APIA (centre județene, centre locale) Declarația de suprafață se poate face on-line (IPA online), prin utilizarea unui nume de utilizator și a unei parole furnizate de APIA fiecărui fermier.
Controale administrative inclusiv controale administrative preliminare	La APIA (centre județene, centre locale) Supradeclarări, verificări în baza de date IACS, verificări încrucișate cu alte baze de date (ex. LPIS).
Analiză de risc și eșantionare	La APIA central Evaluarea și stabilirea factorilor de risc pentru campania în curs. Stabilirea eșantionului de control (selectarea fermierilor care vor fi controlați).
Controale pe teren	La APIA (centre județene) Control clasic pe teren (verificarea cerințelor de bază și specifice la nivelul suprafețelor agricole prin verificările de vară, de iarnă și de primăvară) sau prin teledetectie (verificarea suprafețelor și culturilor existente)
Controale administrative	La APIA (centre județene, centre locale) Control administrativ al datelor din cererea unică de plată cu datele rezultate în urma controalelor pe teren.
Gestionarea erorilor și luarea deciziei pe dosar	La APIA (centre județene, centre locale)
Calcularea sancțiunilor și autorizarea la plată	La APIA (centre județene, centre locale) La APIA central
Efectuarea plății	La APIA central

Documentele justificative

Pentru cazurile de forță majoră/circumstanțe excepționale, documentele justificative, după caz pot fi:

- ✓ certificatul care atestă calitatea de moștenitor/certificat de moștenitor eliberat de notarul public/declarația de împuternicire pentru un singur moștenitor în cazul existenței mai multor moștenitori pentru decesul beneficiarului;
- ✓ certificatul medical de constatare a incapacității de muncă pentru incapacitatea profesională de lungă durată a agricultorului/adeverință medicală din care să reiasă incapacitatea profesională de lungă durată a agricultorului, după caz;
- ✓ procesul verbal de constatare a calamității eliberat de Primărie/procesul verbal de constatare emis de către Inspectoratul General pentru Situații de Urgență (ISU) pentru catastrofele naturale

- și distrugerea accidentală a clădirilor exploatației, după caz. Fermierii care se află în zonele declarate calamitate printr-un act normativ național, prezintă la APIA doar *Înștiințarea*.
- ✓ în cazul exproprierii întregii exploatații agricole sau a unei mari părți a acesteia, dacă aceasta nu a fost previzionată la data la care a fost depusă cererea unică de plată și/sau data la care angajamentul Masurii13 a fost semnat:
 - decizie de expropriere însoțită de extrasul din anexa la decizie cu indicarea poziției la care se regăsește beneficiarul. Aceste documente se găsesc postate pe site-ul CNADNR și sunt afișate la sediul consiliului local de pe raza localității unde se desfășoară lucrările;
 - convenție/proces verbal încheiat între beneficiar și agentul economic care efectuează lucrări de îmbunătățiri funciare și/sau lucrări de intervenție/întreținere la rețelele de transport apă/canal/gaze/electricitate/drumuri/poduri, lucrări ce au fost efectuate pe suprafețele declarate de beneficiar la APIA, la o dată ulterioară depunerii cererii și/sau semnării angajamentului;
 - decizia/dispoziția/ordinul/hotărârea judecătorească în cazul pierderii dreptului de utilizare prin constituirea, reconstituirea dreptului de proprietate urmate de retrocedarea terenurilor agricole prin acte normative emise de autorități competente sau prin hotărâri judecătorești rămase definitive, despre care beneficiarul în calitate de utilizator al terenului agricol, nu avea cunoștință la data depunerii cererii unice de plată.
 - ✓ în cazul intervențiilor temporare prin lucrări de reparații/întreținere la rețelele de transport apă/canal/gaze/electricitate/drumuri/poduri/lucrări de îmbunătățiri funciare efectuate pe suprafețele declarate la APIA la o dată ulterioară depunerii cererii și/sau semnării angajamentului Măsurii13, neprevizionată de fermier, constituie circumstanțe excepționale și se procedează la fel ca în situațiile de forță majoră expuse mai sus.
 - ✓ documentul emis de către Comisia de constatare și evaluare a pagubelor, respectiv *Procesul verbal de constatare și evaluare a pagubelor produse de către exemplarele din speciile de faună de interes cinegetic și de stabilire a răspunderii civile și a despăgubirii* în cazul distrugerii de către exemplarele din speciile de faună de interes cinegetic prevăzute în anexele nr. 1 și 2 la Legea nr. 407/2006 a vânătorii și a protecției fondului cinegetic, a culturilor agricole și a terenurilor agricole aflate sub angajament.
 - ✓ în cazul pandemiei COVID-19, beneficiarii vor depune documente justificative, inclusiv declarații pe proprie răspundere care, coroborate cu alte documente prezentate, să susțină cazul invocat.

REGULI DE IMPLEMENTARE:

- ✓ Trebuie declarate toate parcelele agricole pe care fermierul le utilizează, indiferent dacă acestea sunt sau nu sunt eligibile pentru sprijin, solicitate și nesolicitate la plată și pe care trebuie să respecte cerințele de ecocondiționalitate. Fermierii care dețin parcele agricole cu o suprafață de până la 0,1 ha nesolicitate la plată, pot să nu le declare cu condiția ca suprafața însumată a acestor parcele să nu depășească un hectar.
- ✓ Beneficiarii plăților compensatorii trebuie să păstreze toate documentele aferente angajamentului pe toată perioada desfășurării acestuia, precum și în perioada de monitorizare de 3 ani după finalizarea perioadei de angajament.
- ✓ În derularea angajamentului asumat, beneficiarul este obligat să informeze APIA privind orice modificare a suprafețelor exploatației, a pierderii sau dobândirii dreptului de utilizare a unor parcele agricole aferente angajamentelor asumate voluntar prin cererile de plată/cererile de sprijin.

Transferul de angajament M.13

Transfer de angajament reprezintă preluarea voluntară de către cesionar a obligațiilor și drepturilor care decurg din angajamentele asumate de către cedent în legătură cu respectarea condițiilor de acordare a sprijinului pentru fiecare sub-măsură vizată.

Transferul de exploatație reprezintă vânzarea, arendarea, moștenirea sau orice alt transfer definitiv care are drept obiect unitățile de producție în cauză.

Beneficiarul care cedează exploatarea prin transfer unui alt fermier se numește **cedent**. Fermierul care preia exploatarea prin transfer se numește **cesionar**.

Transferul angajamentelor încheiate în cadrul Măsurii13 se poate realiza astfel:

1. prin **transfer de exploatare**, prin documentul „*Cererea de transfer de exploatare*”. În cazul transferului de exploatare, opțiunea privind preluarea sau nepreluarea de către cessionar se aplică tuturor angajamentelor existente în cererea fermierului cedent, indiferent de pachet sau de măsură.
2. prin **transfer de angajament** (preluarea angajamentului anual asumat pentru M.13), până la termenul limită de depunere a cererii unice de plată, în baza formularelor de modificare a cererii unice de plată (formularul M3 completat de către cedent și formularul M2 completat de către cessionar). Depunerea documentelor ulterior datei limită este considerată inadmisibilă.

„*Cererea de transfer de exploatare*” trebuie să fie semnată atât de cedent, cât și de cessionar. Transferul de exploatare se poate realiza oricând până la momentul emiterii de către APIA a deciziei de plată pe numele fermierului cedent. Pe parcursul unui an de cerere se poate efectua un singur transfer pentru aceeași exploatare.

„*Cererea de transfer de exploatare*” însoțită de documentele care au stat la baza transferului de exploatare agricolă: contract de vânzare-cumpărare / arendă / închiriere / concesiune / donație / comodat sau altele asemenea și dovada contului bancar activ, pe teritoriul României, se depune de către cessionar la centrul local/sucursala județeană sau a municipiului București APIA unde a fost depusă cererea de plată a fermierului cedent.

Vor fi respectate prevederile art. 1847 privind interdicția subarendării din Legea nr. 287/2009 privind Codul civil, republicată, cu modificările ulterioare.

Noul utilizator al suprafeței în cauză, care a preluat angajamentul existent, este responsabil pentru eventualele neconformități depistate ulterior transferului.

Transferul de angajament se notifică de către beneficiari la APIA în termen de maximum 10 zile de la data efectuării.

Care sunt sancțiunile aplicabile în caz de identificare a unor neconformități?

Respectarea condițiilor prevăzute de angajamentele încheiate în cadrul M.13 din PNDR 2014-2020 aplicabile pe terenurile agricole este verificată de APIA prin controale administrative care vizează toți fermierii care au angajamente în derulare și controale pe teren realizate prin selecția unui eșantion în urma aplicării unei analize de risc.

Control administrativ: ✓ verificare angajament și cereri de plată, ✓ verificare încrucișată cu baze de date și raportări externe.
Control pe teren: ✓ verificare vizuală și documentare în cadrul fermei (inclusiv prin vizite rapide la fața locului), ✓ controale prin teledetecție.

Elementele de control și modalitățile de verificare detaliate sunt dezvoltate în manualele de proceduri elaborate de APIA sau celelalte instituții delegate cu efectuarea controalelor.

Dacă în urma controalelor se evidențiază neconformități privind respectarea condițiilor de eligibilitate, a standardelor de ecocondiționalitate sau declararea greșită a parcelelor agricole (identificarea greșită, supradecararea sau nedeclararea unor parcele agricole), se aplică reduceri ale plății, care în unele cazuri pot ajunge până la excluderea de la plată, conform *Ordinului MADR nr. 194/2019 privind aprobarea sistemelor de sancțiuni aplicabile cererilor de plată depuse începând cu anul 2019 pentru măsurile 10 „Agro - mediu și climă”, 11 „Agricultura ecologică” și 13 „Plăți*

pentru zone care se confruntă cu constrângeri naturale sau cu alte constrângeri specifice” prevăzute în PNDR 2014 - 2020, cu modificările și completările ulterioare și Ordinului MADR nr. 999/2016 privind aprobarea sistemului de sancțiuni administrative pentru ecocondiționalitate începând cu anul 2016, cu modificările și completările ulterioare.

Există 6 categorii de sancțiuni, care se aplică în ordinea enumerării la suma de plată rămasă după etapa anterioară de sancționare. Ordinea aplicării sancțiunilor este următoarea:

- ✓ sancțiuni pentru supradecararea suprafețelor,
- ✓ sancțiuni pentru nerespectarea condițiilor de eligibilitate generale și a cerințelor specifice,
- ✓ sancțiuni pentru depunerea cu întârziere a cererii de plată,
- ✓ sancțiuni pentru nedeclararea tuturor suprafețelor,
- ✓ sancțiuni pentru nerespectarea ecocondiționalității,
- ✓ sancțiuni suplimentare.

Cazurile de forță majoră și circumstanțele excepționale se notifică în scris autorității competente, fermierul nu va fi sancționat în cazurile de forță majoră și circumstanțe excepționale dacă a prezentat documente justificative în acest sens, conform legislației în vigoare, în termen de 15 zile lucrătoare de la data la care beneficiarul sau succesorul său în drepturi este în măsură să trimită respectiva notificare.

Sunt recunoscute, în special, următoarele cazuri de forță majoră și circumstanțe excepționale: decesul beneficiarului, incapacitatea profesională pe termen lung a beneficiarului, o catastrofă naturală gravă care afectează puternic exploatarea agricolă, distrugerea accidentală a clădirilor destinate creșterii animalelor aflate pe exploatarea agricolă, o epizootie sau o boală a plantelor care afectează parțial sau integral șeptelul sau culturile beneficiarului, exproprierea întregii exploatarea agricole sau a unei mari părți a acesteia (dacă exproprierea respectivă nu ar fi putut fi anticipată la data depunerii cererii), distrugerea de către exemplarele din speciile de faună de interes cinegetic prevăzute în anexele nr. 1 și 2 la Legea vânătorii și a protecției fondului cinegetic nr. 407/2006, cu modificările și completările ulterioare, a culturilor agricole și a terenurilor agricole aflate sub angajamente de M13 - Plăți pentru zone care se confruntă cu constrângeri naturale sau cu alte constrângeri specifice, dacă sunt notificate la APIA și documentele justificative sunt depuse de către beneficiarii măsurilor, o situație epidemiologică internațională, declarată pandemie de către Organizația Mondială a Sănătății, incidentă și pe teritoriul României, reglementată în condițiile stabilite prin legislația națională și prin reglementările procedurale specifice de implementare a Programului Național de Dezvoltare Rurală (PNDR), aprobate prin ordin al ministrului agriculturii și dezvoltării rurale, precum și, după caz, alte situații stabilite prin legislație ca stare de urgență, forță majoră sau circumstanțe excepționale.

În cazul M.13, plata corespunzătoare se acordă în campania curentă dacă situația de forță majoră și circumstanțe excepționale se notifică în scris autorității competente și dacă au fost prezentate documente justificative în acest sens, în termen.

Trecerea suprafețelor din UAT eligibile în UAT neeligibile. Conform Hotararii Guvernului nr. 226/2015, cu modificările și completările ulterioare, „Angajamentele pentru suprafețele care la data depunerii cererii de plată se aflau în unitățile administrativ-teritoriale, denumite în continuare UAT, eligibile și au trecut în UAT neeligibile, ca urmare actualizării Sistemului de identificare a parcelelor, denumit LPIS, acestea încetează în condițiile legii, fără recuperarea sumelor plătite fermierilor înainte de trecerea suprafețelor din UAT eligibile în UAT neeligibile”.

Dacă beneficiarul selectat pentru controlul pe teren nu permite inspectarea fermei de către reprezentanții organismelor abilitate, se consideră că nu a respectat angajamentul și nu i se va acorda nicio plată pentru măsura respectivă pentru anul în curs.

Normele de ecocondiționalitate trebuie respectate de beneficiari la nivelul întregii ferme. Nerespectarea obligațiilor induse de angajamente, în funcție de evaluarea intenției, repetiția, amploarea și gravitatea sau persistența efectelor neconformității respective, conduce la aplicarea unei sancțiuni bazate pe principiul proporționalității, putând să meargă de la notificarea beneficiarului în vederea remedierii problemelor identificate până la aplicarea unor sancțiuni care

pot ajunge în unele situații chiar la excluderea de la plată (*Ordinul MADR nr. 999/2016, cu modificările și completările ulterioare*).

Modificarea cererii unice de plată

În baza art. 3 și art. 15 alin. (1)-(3) din *Regulamentul (UE) nr. 809/2014*, cu modificările și completările ulterioare, în anul 2022 modificările la cererile unice de plată se depun până la data-limită de 31 mai inclusiv, la centrele APIA.

Modificările pot fi depuse, în baza aceluiași Regulament, și după data-limită de 31 mai 2022, până la 10 iunie 2022 inclusiv, cu o reducere de 1% pe zi lucrătoare a sumelor la care fermierul ar fi avut dreptul dacă modificarea cererii unice de plată ar fi fost depusă până la data de 31 mai.

Modificarea cererii unice de plată se poate realiza prin completarea formularelor, după caz:

- ✓ prin **formularul M1 - schimbarea declarației de suprafață pentru anul 2022** - se poate:
 - schimba cultura unei parcele/sub-parcele declarate;
 - diviza o parcelă în sub-parcele;
 - modifica numărul blocului fizic dacă fermierul nu a fost notificat de APIA cu privire la erori sau nu a fost supus controlului pe teren.
- ✓ prin **formularul M2 - completarea declarației de suprafață pentru anul 2022** - se pot:
 - adăuga una sau mai multe parcele individuale, declarată(e) ulterior depunerii cererii inițiale;
 - se poate solicita sprijin pentru măsură (bifa de solicitare sprijin).
- ✓ prin **formularul M3 - Retragera parțială a declarației de suprafață 2022** se pot retrage oricând parcele, părți de parcelă (situații stipulate de art. 3 din *Regulamentul (UE) nr. 809/2014*, cu modificările și completările ulterioare), cu excepția situațiilor în care APIA:
 - a informat deja fermierul de existența unor nereguli în cererea unică de plată,
 - a notificat fermierul de intenția de a realiza control pe teren sau
 - au fost constatate nereguli în urma controlului,
- ✓ prin **formularul M4**, fermierul poate schimba datele privind adresa/coordonatele bancare/numele societății, fără a se modifica CUI-ul. Acesta se depune în orice moment până la emiterea deciziei de plată sau ca răspuns la notificarea APIA pentru cont invalid.
- ✓ prin **formularul - Solicitarea de retragere a sprijinului aferent unui pachet, a unei/unor scheme de plată/măsuri de sprijin/ajutor din cererea unică de plată 2022** oricând, mai puțin în situațiile în care APIA:
 - a informat deja fermierul de existența unor nereguli în cererea de plată,
 - a notificat fermierul de intenția de a realiza control pe teren sau
 - au fost constatate nereguli în urma controlului.

Numai solicitantul însuși sau persoana împuternicită de el poate efectua modificări ale cererii unice de plată. Împuternicirea se realizează prin procură notarială (în cazul persoanelor fizice) sau delegație de împuternicire (în cazul persoanelor juridice). Acestea trebuie să fie însoțite și de copiile CI/BI al titularului cererii unice de plată și al împuternicitului care trebuie atașate la dosarul cererii de plată. Împuternicitul înlocuiește titularul doar în scopul și pentru perioada pentru care a fost emisă împuternicirea. Pentru toate modificările aduse cererii unice de plată, fermierul trebuie să prezinte documente justificative care susțin aceste modificări.

INFORMAREA PUBLICĂ ȘI PROMOVAREA MĂSURILOR DE MEDIU ȘI CLIMĂ

Pentru asigurarea premiselor necesare atingerii obiectivelor propuse, informațiile relevante referitoare la măsurile de mediu și climă, inclusiv Măsura13, sunt furnizate la scară largă prin intermediul acțiunilor de informare și publicitate derulate la nivelul PNDR 2014-2020. Acțiunile de

informare și promovare se desfășoară anual, începând cu primul an de implementare a măsurilor, de către instituțiile responsabile (MADR prin AM PNDR, AFIR și APIA), prin intermediul caravelor și campaniilor de promovare și/sau informare, materialelor de informare publicate pe site-ul instituțiilor și pe portalul Rețelei Naționale de Dezvoltare Rurală (RNDR), informațiilor furnizate prin formularul cererii unice de plată, Ghidului solicitantului și newsletter-ului transmis prin intermediul RNDR.

Pentru a veni în întâmpinarea așteptărilor celor interesați de măsurile PNDR 2014-2020, în ton cu tendințele tehnologice actuale, acțiunile de informare și promovare se desfășoară și prin intermediul canalelor social media:



- ✓ MADR www.facebook.com/madr.ro
- ✓ AM PNDR www.facebook.com/dgdrampndr
- ✓ RNDR <http://www.facebook.com/rndr.ro>
- ✓ AFIR www.facebook.com/afir.info

Alte informații relevante privind măsurile de mediu și climă ale PNDR 2014-2020 se pot consulta atât în format electronic, cât și pe suport fizic la:

- ✓ Ministerul Agriculturii și Dezvoltării Rurale - Autoritatea de Management pentru PNDR (AM PNDR) și Centrele Județene de Dezvoltare Rurală (CDRJ) - www.madr.ro și www.pndr.ro,
- ✓ Agenția pentru Finanțarea Investițiilor Rurale (AFIR) - Sediul Central, Centrele Regionale și Oficiile Județene - www.afir.info,
- ✓ Agenția de Plăți și Intervenție pentru Agricultură (APIA) - Sediul Central, Centrele Județene și Centrele Locale - www.apia.org.ro,
- ✓ Rețeaua Națională de Dezvoltare Rurală (RNDR) - www.rndr.ro,
- ✓ Direcțiile Agricole Județene (DAJ) - <https://madr.ro/organizare/institutii-in-subordine/directii-agricole-judetene.html>,

În permanență informațiile de actualitate privind implementarea măsurilor de mediu și climă (Măsura10, Măsura11, Măsura13) ale PNDR 2014-2020 sunt postate pe site-ul MADR (www.madr.ro) și pe site-ul APIA (<https://apia.org.ro/materiale-de-informare/>). Ultima versiune a PNDR 2014-2020, precum și documentele puse în consultare publică se pot accesa la adresa <http://www.madr.ro/pndr-2014-2020.html>.

În perioada de desfășurare a Campaniei de depunere a cererii unice de plată 2022 este activă adresa de e-mail sesizari.mediu@madr.ro prin intermediul căreia vă puteți adresa direct Ministerului Agriculturii și Dezvoltării Rurale în cazul în care întâmpinați dificultăți legate de:

- ✓ obținerea materialelor informative sau a informațiilor necesare privind măsurile de sprijin disponibile,
- ✓ obținerea informațiilor necesare pentru identificarea corectă a terenurilor agricole,
- ✓ obținerea informațiilor necesare pentru completarea cererii unice de plată,
- ✓ obținerea informațiilor privind angajamentul dumneavoastră.

În ceea ce privește aplicarea *Programul de acțiune pentru protecția apelor împotriva poluării cu nitrați proveniți din surse agricole*, Unitatea de Management a proiectului „Controlul integrat al poluării cu nutrienți” din cadrul Ministerul Mediului, Apelor și Pădurilor, pune la dispoziția fermierilor, a organizațiilor de fermieri, a reprezentanților autorităților locale, precum și a tuturor celor interesați informații utile prin intermediul următoarelor mijloace de comunicare:

- ✓ Instrumente utile de calcul pentru fermieri - <https://apanoastra.ro/calculatoare/> privind:
 - identificare perioadă și durată perioadă de interdicție
 - calculator pentru cantitatea de gunoi de grajd produsă
 - calculator pentru dimensionare platformă gunoi de grajd pentru întreaga perioadă de interdicție
 - calculator pentru cantitatea de azot produsă în fermă raportată la suprafața de teren agricol utilizat
- ✓ Call Center - 0371.503.525 (apelabil cu tarif normal din orice rețea de telefonie fixă sau mobilă din România),
- ✓ Forum de discuții online - www.forum.apanoastra.ro,
- ✓ Pagină web de informare - www.infonitrati.apanoastra.ro,

- ✓ Centru de informare online - helpdesk@apanoastra.ro.
- ✓ Pagină Facebook - www.facebook.com/ApaCurataCumEraOdata/.

Date de contact APIA:

Centrul județean/ local	Adresa	Telefon	E-mail
Sediul Central București	Bulevardul Carol I nr. 17, sector 2, București	021 305 48 00 021 305 48 02 021 305 48 23	relatii.cu.publicul@apia.org.ro
Centrul Municipiului București	București, Piața Rosetti nr. 4, etaj 1, cam 103-112 sector 2	021 310 02 52	apia.bucuresti@apia.org.ro
Centrul Județean Alba	Str. Moților nr. 112, jud. Alba, cod 510065	0258 830 650 0258 830 651	apia.alba@apia.org.ro
Centrul Județean Arad	Str. Frații Neumann, nr. 10, jud. Arad, cod: 31039	0257 250 540 0257 240 112	apia.arad@apia.org.ro
Centrul Județean Argeș	Str. Armand Călinescu nr. 44, jud. Argeș, cod 110017	0248 210 536 0248 210 539	apia.arges@apia.org.ro
Centrul Județean Bacău	Str. George Bacovia nr. 20, jud. Bacău cod 600237	0234 512 971	apia.bacau@apia.org.ro
Centrul Județean Bihor	Str. Matei Corvin nr.1, jud. Bihor, cod 410140	0259 477 037 0259 415 451	apia.bihor@apia.org.ro
Centrul Județean Bistrița Năsăud	Str. Drumul Tarpiului, nr. 21 A, jud. Bistrița Năsăud cod 420062	0263 218 033 0263 341 603	apia.bistrita@apia.org.ro
Centrul Județean Botoșani	Str. Calea Națională, nr. 81, jud. Botoșani cod 710038	0231 511 040 0231 511 039	apia.botosani@apia.org.ro
Centrul Județean Brăila	Calea Călărași, nr. 58, jud. Brăila cod 810212	0239 625 125 0371 313 606	apia.braila@apia.org.ro
Centrul Județean Brașov	Str. Ecaterina Teodoroiu, nr. 38, jud. Brașov cod 500450	0268 474 600 0372 796 842	apia.brasov@apia.org.ro
Centrul Județean Buzău	Șos. Spătarului, nr. 7, jud. Buzău cod 120226	0238 716 153 0238 716 150	apia.buzau@apia.org.ro
Centrul Județean Călărași	Prelungirea București nr. 26, bl. D3, et. 3, jud. Călărași cod 910125	0242 334 070 0242 334 072	apia.calarasi@apia.org.ro
Centrul Județean Caraș Severin	Piata Republicii nr. 28, Reșița cod 320026	0255 219 002 0255 219 003	apia.caras@apia.org.ro
Centrul Județean Cluj	B-dul Muncii, nr. 18, Pavilion Administrativ, etaj 1, Cluj - Napoca cod 400641	0264 456 454 0264 456 455	apia.cluj@apia.org.ro
Centrul Județean Constanța	B-dul Tomis, nr. 51, jud. Constanța cod 900725	0241 488 900 0241 488 911	apia.constanta@apia.org.ro
Centrul Județean Covasna	Str. Lt. Păiș David, nr. 7, Sfântu Gheorghe cod 520077	0267 311 075 0267 311 148	apia.covasna@apia.org.ro
Centrul Județean Dâmbovița	Str. B-dul I.C. Brătianu nr. 36, Târgoviște cod 130153	0245 216 482 0371 305 601	apia.dambovita@apia.org.ro
Centrul Județean Dolj	Str. Ion Maiorescu, nr. 4, et 5, Craiova cod 200760	0251 595 395 0251 595 655	apia.dolj@apia.org.ro
Centrul Județean Galați	Str. Dragoș-Vodă, nr. 13, jud. Galați cod 800187	0236 462 026 0236 462 025	apia.galati@apia.org.ro
Centrul Județean Giurgiu	B-dul Independenței, bl. 107, mezanin, Sc. A, Giurgiu cod 080115	0246/216.055	apia.giurgiu@apia.org.ro
Centrul Județean Gorj	Bld. Ecaterina Teodoroiu, nr. 92, Târgu Jiu cod 210113	0253 213 035 0253 213 080	apia.gorj@apia.org.ro
Centrul Județean Harghita	Str. Progresului, nr. 16, et. 1, Miercurea Ciuc cod 530240	0266 310 148 0266 310 158	apia.harghita@apia.org.ro
Centrul Județean Hunedoara	Str. 22 Decembrie, nr. 222, Deva cod 330162	0254 221 000 0254 221 050	apia.hunedoara@apia.org.ro
Centru județean Ialomița	Slobozia, Str. Chimiei nr. 19, Jud. Ialomița	0243 230.891	apia.ialomita@apia.org.ro
Centru județean Iași	Iași, Str. Dumbrava Roșie, nr. 3, Jud. Iași	0232 214.210	apia.iasi@apia.org.ro

Centru județean Ilfov	București, Str. Cernișoara, nr. 92A, sect. 6,	021 434 01 29 021 434 01 31	apia.ilfov@apia.org.ro
Centru județean Maramureș	Baia Mare, Str. Victoriei, nr. 149, Jud. Maramureș	0262 349 286	apia.maramures@apia.org.ro
Centru județean Mehedinți	Drobeta Turnu Severin, Str. Crișan, nr. 87, Jud. Mehedinți	0252 330 056 0252 330 237	apia.mehedinti@apia.org.ro
Centrul Județean Mureș	Târgu Mureș, Str. Insulei, nr. 2, Jud. Mureș	0265 264 195 0265 262 232	apia.mures@apia.org.ro
Centrul Județean Neamț	Piatra Neamț, Str. Mihai Eminescu, nr. 26B, et. II, Jud. Neamț	0233 233 123 0233 233 126	apia.neamt@apia.org.ro
Centrul Județean Olt	Slatina, Str. Arcului, nr. 20, Jud. Olt	0249 411 244 0249 412 242	apia.olt@apia.org.ro
Centrul Județean Prahova	Ploiești, Str. Anton Pann, nr. 7, Jud. Prahova	0244 514 518 0244 514 760	apia.prahova@apia.org.ro
Centrul Județean Satu Mare	Satu Mare, Str. Botizului, nr. 49, Jud. Satu Mare	0261 768 340 0261 768 968	apia.sm@apia.org.ro
Centrul Județean Sălaj	Zalău, Str. Corneliu Coposu, nr. 79 A, Jud. Sălaj	0260 661 722 0260 661 723	apia.salaj@apia.org.ro
Centrul Județean Sibiu	Sibiu, Str. Someșului nr. 49, Jud. Sibiu	0269 212 951	apia.sibiu@apia.org.ro
Centrul Județean Suceava	Suceava, B-dul 1 Decembrie 1918, nr. 3, Jud. Suceava	0230 511 047 0230 511 048	apia.suceava@apia.org.ro
Centrul Județean Teleorman	Alexandria, Str. Constantin Brâncoveanu, nr. 73, Jud. Teleorman	0247 310 281 0247 310 015	apia.teleorman@apia.org.ro
Centrul Județean Timiș	Timișoara, Str. Grigore Alexandrescu, nr. 28, jud. Timiș	0256 494 955	apia.timis@apia.org.ro
Centrul Județean Tulcea	Tulcea, str. Zimbrului, nr. 24, Jud. Tulcea	0240 513 430 0240 517 037	apia.tulcea@apia.org.ro
Centrul Județean Vâlcea	Râmnicu Vâlcea, Str. Oituz, nr. 7, Jud. Vâlcea	0250 744 489 0250 744 498	apia.valcea@apia.org.ro
Centrul Județean Vaslui	Vaslui, Str. Cuza Vodă, nr. 41, Jud. Vaslui	0235 318 502 0235 318 503	apia.vaslui@apia.org.ro
Centrul Județean Vrancea	Focșani, B-dul Brăilei, nr. 121, Jud. Vrancea	0237 212 402	apia.vrancea@apia.org.ro